

**BASES PARA EL PROCESO DE SELECCIÓN  
CONTRATACIÓN ADMINISTRATIVA DE SERVICIOS**

PERFIL	N° DE PROCESO	N° POSICIONES	AREA USUARIA	N° DE REQUERIMIENTO
ASESOR DE SERVICIOS	CAS 100-2019	02	GERENCIA DE SERVICIOS AL ADMINISTRADO	00202 - 00203

**I. GENERALIDADES**

**1. Objeto de la convocatoria**

Contratar los servicios de Dos (02) Asesores de Servicios para la Gerencia de Servicios al Administrado.

**2. Dependencia, unidad orgánica y/o área solicitante**

Gerencia de Servicios al Administrado

**3. Dependencia encargada de realizar el proceso de selección**

Gerencia de Recursos Humanos.

**4. Base Legal**

- Ley N° 30693 Ley del Presupuesto del Sector Público para el año Fiscal 2018.
- Decreto Legislativo N° 1057, que regula el Régimen Especial de Contratación Administrativa de Servicios, modificado por Ley N° 29849, Ley que establece la eliminación progresiva del Régimen Especial del Decreto Legislativo N° 1057 y otorga derechos laborales.
- Reglamento del Decreto Legislativo N° 1057 que regula el Régimen Especial de Contratación Administrativa de Servicios, aprobado por Decreto Supremo N° 075 – 2008 y modificado por Decreto Supremo N° 065- 2011-PCM.
- Decreto Legislativo N° 1401, Decreto Legislativo que aprueba el régimen especial que regula las modalidades formativas de servicios en el sector público.
- Decreto Supremo N° 083-2019-PCM, Decreto Supremo que aprueba el Reglamento del Decreto Legislativo N° 1401, Decreto Legislativo que aprueba el Régimen Especial que regula las modalidades formativas de servicios en el Sector Público.
- Resolución de Presidencia Ejecutiva N° 313 -2017-SERVIR/PE, que aprueba la Guía metodológica para el Diseño de Perfiles de Puestos para entidades públicas, aplicable a regimenes distintos a la Ley N° 30057, Ley del Servicio Civil y la Guía metodológica para la elaboración del Manual de Perfiles de Puestos - MPP, aplicable al régimen de la Ley N° 30057, Ley del Servicio Civil.
- Resolución de Presidencia Ejecutiva N° 61-2010-SERVIR/PE que establece los criterios para asignar una bonificación del diez por ciento (10%) en concursos para puestos de trabajo en la administración pública en beneficio del personal licenciado de las Fuerzas Armadas, modificada por Resolución de Presidencia Ejecutiva N° 107- 2011-SERVIR/PE y N° 330 -2017-SERVIR-PE.
- Las demás disposiciones que resulten aplicables y complementarias.

**II. PERFIL DEL PUESTO**

REQUISITOS	DETALLES
Formación Académica	✓ Estudiante universitario a partir del VIII ciclo de las carreras de Derecho, Administración, Economía, Contabilidad y/o Ciencias de la Comunicación, o egresado de carrera técnica de Administración, Contabilidad y/o Ciencias de la Comunicación.
Experiencia	✓ Experiencia general de un (01) año en el sector público y/o privado. ✓ Experiencia específica de seis (06) meses en el nivel mínimo de Asesor de Servicios en el Sector Público y/o Privado.
Conocimientos Técnicos	✓ Conocimientos en tributación municipal.
Cursos y/o Programas de Especialización	✓ No Aplica.
Habilidades y/o Competencias	✓ Comunicación, trabajo en equipo, responsabilidad y compromiso.



**III. CARACTERÍSTICAS DEL PUESTO**



1.	Atender y orientar al administrado o contribuyente sobre temas tributarios y no tributarios.
2.	Registrar declaraciones y/o trámites en los sistemas SIAT, Sistema de Gestión Documentaria, Intranet, cuyos accesos serán brindados para el presente servicio.
3.	Generar reportes de las declaraciones juradas.
4.	Entregar a solicitud del administrado, estado de cuenta de deudas tributarias y no tributarios.
5.	Atender las solicitudes de fraccionamiento de pago de aprobación automática presentada por los administrados.
6.	Realizar otras actividades relacionadas al ámbito de acción que le sean encomendadas por su jefe inmediato superior.

**IV. CONDICIONES ESENCIALES DEL CONTRATO**

CONDICIONES	DETALLE
Sede de Prestación del Servicio	Jr. Camaná 370 – Cercado de Lima.
Duración del Contrato	Desde la fecha de inicio, que indique el contrato hasta tres (3) meses, con posibilidad de renovación.
Contraprestación Mensual	S/. 1800.00 (Mil Ochocientos y 00/100 Soles) Incluyen los montos y afiliaciones de Ley, así como toda deducción aplicable al trabajador.
Jornada Laboral	48 horas semanales.

**V. CRONOGRAMA Y ETAPAS DEL PROCESO**

ETAPAS DEL PROCESO	CRONOGRAMA	AREA RESPONSABLE	
<b>CONVOCATORIA</b>			
1	Publicación del proceso en el Servicio Nacional de Empleo - Publicación de la convocatoria en portal institucional <a href="http://www.sat.gob.pe">www.sat.gob.pe</a> .	07.05.19 al 20.05.19	Área F. de Bienestar y Desarrollo de Personal
2	Registro de ficha de postulación vía bolsa virtual en <a href="http://www.sat.gob.pe">www.sat.gob.pe</a> link Trabaja con nosotros	21.05.19	Área F. de Bienestar y Desarrollo de Personal
1	Evaluación de ficha de postulación	23.05.19	Comité Evaluador
2	Publicación de resultados de ficha de postulación	24.05.19	Comité Evaluador
3	Evaluación de Conocimientos	27.05.19	Comité Evaluador
4	Resultado de la Evaluación de Conocimientos	28.05.19	Comité Evaluador
5	Evaluación aptitudinal/psicolaboral	29.05.19	Comité Evaluador
6	Resultado de la Evaluación aptitudinal/psicolaboral	30.05.19	Comité Evaluador
7	Entrega de documentos	31.05.19	Comité Evaluador
8	Resultados de la verificación de documentos	05.06.19	Comité Evaluador
9	Entrevista con el Comité Evaluador	06.06.19	Comité Evaluador
10	Resultados de la Entrevista	07.06.19	Comité Evaluador
<b>REGISTRO Y SUSCRIPCIÓN DE CONTRATO</b>			
1	Suscripción y Registro de Contrato	Dentro de los 5 días hábiles siguientes de publicación del resultado de la entrevista (10.06.19 al 14.06.19)	Área F. de Bienestar y Desarrollo de Personal



**DEL PROCEDIMIENTO DE SELECCIÓN**

El siguiente proceso de selección comprende las siguientes fases y puntajes de acuerdo al siguiente detalle:

Nº	ETAPAS	CARÁCTER	PUNTAJE MÍNIMO APROBATORIO	PUNTAJE MÁXIMO	DESCRIPCIÓN
1	Registro de Ficha de Postulación	Obligatorio	No tiene puntaje.	No tiene puntaje.	Registro de Ficha de Postulación que podrá acceder con un usuario y contraseña por la Bolsa de Trabajo



					ubicada en la opción "Trabaja con Nosotros" en las fechas establecidas conforme al cronograma publicado.
2	Evaluación de Fichas de Postulación Virtual	Eliminatorio	No tiene puntaje.	No tiene puntaje.	Revisión de los datos declarados para conocer el cumplimiento de los requisitos mínimos solicitados
3	Evaluación de Conocimientos	Eliminatorio	13	20	Evaluación escrita de conocimientos requeridos en el perfil.
4	Evaluación Aptitudinal / Psicolaboral	Obligatorio	No tiene puntaje.	No tiene puntaje.	De carácter obligatorio y referencial.
5	Evaluación Curricular	Eliminatorio	-	16	Calificación de la documentación presentada según el perfil de puesto y la Ficha de Postulación Virtual. <b>Nota: Se debe haber aprobado el examen de conocimientos y haber rendido el examen Aptitudinal / Psicolaboral.</b>
6	Entrevista Personal	Eliminatorio	13	20	Evaluación de conocimientos y habilidades blandas y/o competencias del postulante alineados a los requerimientos del puesto.
<b>Puntaje mínimo aprobatorio: 13 puntos</b> <b>Puntaje máximo aprobatorio: 20 puntos</b>					
El cuadro de méritos se elaborará sólo con aquellos postulantes que hayan aprobado todas las etapas del proceso de selección y los requisitos mínimos solicitados: Registro de Ficha de Postulación, Evaluación de Conocimientos, Aptitudinal/ Psicolaboral, Evaluación Curricular y Entrevista Personal.					

**VII. DESARROLLO DE LA ETAPA DE SELECCIÓN**

Comprende las siguientes fases:

**7.1. REGISTRO Y EVALUACIÓN DE LA FICHA DE POSTULACIÓN**

**Registro de ficha de postulación.-** Es la etapa que se encuentra a cargo del postulante y cuyo registro de su postulación a través de la ficha de postulación es de su responsabilidad, a la cual podrá acceder con un usuario y contraseña a la Bolsa de Trabajo ubicada en la opción "**Trabaja con Nosotros**" del portal institucional del SAT [www.sat.gob.pe](http://www.sat.gob.pe), en la fecha establecida conforme se precisa en el cronograma.

La información contenida en la ficha de postulación tiene carácter de **Declaración Jurada**. Para lo cual el Servicio de Administración Tributaria de Lima - SAT tomará en cuenta la información consignada reservándose el derecho de llevar a cabo la verificación correspondiente; así como solicitar la acreditación de la misma. Si el postulante oculta información, consigna y/o falta a la veracidad en la información da origen a la descalificación del mismo en cualquiera de las evaluaciones de la etapa de selección, sin perjuicio de las acciones administrativas, civiles y/o penales que el SAT pueda adoptar.

**Evaluación de Fichas de Postulación Virtual.-** En esta etapa los postulantes deberán cumplir con la **TOTALIDAD** de los requisitos mínimos solicitados para ser considerados en la siguiente etapa del proceso de selección, caso contrario quedarán **EXCLUIDOS**. Cabe precisar que esta etapa **NO TIENE PUNTAJE** y se deberá tener como mínimo dos (2) postulantes que cumplan con la totalidad de los requisitos solicitados, caso contrario el proceso de selección será declarado **DESIERTO**.

**(\*) CONSIDERACIONES:**

- Leer previamente las Bases del presente proceso CAS y de considerar que reúne **TODOS** los requisitos mínimos del Perfil del Puesto, deberá llenar cuidadosamente la Ficha de Postulación, respetando todos los campos.
- Deberá considerar que la Ficha de Postulación contenga información verídica, dado que está será verificada con los documentos que presente en la Etapa de Verificación Curricular, caso contrario de existir incongruencias entre los datos registrados con los presentados, se procederá a ser **EXCLUIDO** del proceso de selección.
- Deberá registrar información asociada y relevante al puesto en convocatoria.



**7.2. EVALUACIÓN DE CONOCIMIENTOS**

Esta evaluación es eliminatoria y tiene puntaje.

La evaluación de conocimientos tiene como objetivo evaluar el nivel de conocimientos técnicos de los postulantes en relación a lo solicitado en el perfil de puesto.

Los postulantes que obtengan un puntaje menor a trece (13) puntos habrán desaprobado la evaluación de conocimientos y **NO** serán considerados en la siguiente etapa del proceso de selección. Los resultados de la evaluación de conocimientos serán publicados en el portal institucional [www.sat.gob.pe](http://www.sat.gob.pe), sección **TRABAJA CON NOSOTROS** en las fechas establecidas en el cronograma.

**7.3. EVALUACIÓN APTITUDINAL / PSICOLABORAL**

Esta evaluación no es eliminatoria, siempre que el postulante realice la prueba, caso contrario, será descalificado por inasistencia, **EXCLUYÉNDOLO** del proceso de selección.

**7.4. EVALUACION CURRICULAR**

Esta etapa tiene puntaje y es de carácter eliminatorio, se procederá a verificar la documentación que sustente los requisitos mínimos para el puesto, así como los demás señalados en su ficha de postulación.

El puntaje máximo es de dieciséis (16) puntos y será considerado como **PRESENTÓ (CUMPLE)**. Si el postulante no sustenta los requisitos mínimos será considerado como **PRESENTÓ (NO CUMPLE)**, por lo tanto, no continuará en la siguiente etapa del proceso de selección. Los resultados de la evaluación / verificación de documentos serán publicados en el portal institucional [www.sat.gob.pe](http://www.sat.gob.pe), sección **TRABAJA CON NOSOTROS** en la fecha establecida en el cronograma.

El postulante debe tener en cuenta que la Ficha de Postulación que registre, **no deberá contener incongruencias** con los documentos que presente, y deberá ser legible, caso contrario será considerado como: **PRESENTÓ (NO CUMPLE)**.

La evaluación curricular se realizará de acuerdo a los siguientes criterios:

PARA EL CASO DE REQUERIR:	SE ACREDITARÁ CON:
SECUNDARIA COMPLETA	Copia Simple de Certificado de Estudios.
ESTUDIOS TÉCNICOS O UNIVERSITARIOS	Copia Simple de la constancia o certificado de estudios expedido por el centro de estudios.
SITUACIÓN DE EGRESADO/A, SEA TÉCNICO, UNIVERSITARIO, MAESTRÍA O DOCTORADO	Copia Simple de la constancia o certificado de egreso expedido por el centro de estudios.
TÍTULO TÉCNICO SUPERIOR ( 3 AÑOS A MAS)	Copia Simple del diploma de título de la especialidad solicitada en el perfil.
TÍTULO TÉCNICO BÁSICO ( DE 1 A 2 AÑOS)	Copia Simple del diploma de título de la especialidad solicitada en el perfil.
GRADO DE BACHILLER, MAGISTER O DOCTOR	Copia Simple del diploma de grado académico de la especialidad solicitada en el perfil.
TITULO PROFESIONAL	Copia Simple del diploma de título de la especialidad solicitada en el perfil.
CON COLEGIATURA Y HABILITACIÓN VIGENTE	De haberse incluido como requisito en el Perfil del Puesto, el postulante deberá acreditarlo con una copia simple, caso contrario este podría sustentarlo mediante una declaración jurada; en ambos casos, los mismos serán verificados en la "etapa de evaluación – verificación de documentos" <sup>1</sup> , de no comprobarse su habilitación y vigencia, <b>SERÁN EXCLUIDOS</b> del proceso de selección.



<sup>1</sup> De conformidad, con lo dispuesto en el artículo 5 del Decreto Legislativo N° 1246, "Decreto Legislativo que aprueba diversas medidas de simplificación administrativa", que dispone lo siguiente:

**Artículo 5.- Prohibición de la exigencia de documentación**

5.1 Las entidades de la Administración Pública están prohibidas de exigir a los administrados o usuarios, en el marco de un procedimiento o trámite administrativo, los siguientes documentos:

(...)

f) Certificados o constancias de habilitación profesional o similares expedidos por los Colegios Profesionales, cuando dicha calidad pueda ser verificadas a través del respectivo portal institucional. (...)" (Énfasis nuestro)

<p>EXPERIENCIA LABORAL</p>	<p>Copia simple de las constancias y/o certificados de trabajo, resoluciones de designación y cese, contratos y/o adendas e indiquen el periodo laborado (inicio - fin).</p> <p>En caso de presentar <b>copia de órdenes de servicio, estas se validarán siempre y cuando se encuentren acompañadas con su respectiva acta de conformidad o prestación de servicios.</b></p> <p>Asimismo se deberá tener en cuenta las siguientes precisiones:</p> <p><b>Experiencia General:</b></p> <ul style="list-style-type: none"> <li>• Para aquellos puestos donde se requiera formación técnica o universitaria, la experiencia general se contabilizará a partir del egreso de la formación académica correspondiente por lo cual, <b>el postulante deberá presentar copia de la constancia de egresado en dicha etapa, caso contrario, la experiencia general se contabilizará desde la fecha indicada en el grado académico y/o título técnico o profesional presentado.</b></li> <li>• Asimismo, se podrá validar como experiencia profesional, las practicas preprofesionales desarrolladas durante el último año de estudios, en el marco del Decreto Legislativo N° 1401, Decreto Legislativo que aprueba el régimen especial que regula las modalidades formativas de servicios en el sector público y su Reglamento.</li> <li>• En aquellos puestos donde se requiera <b>secundaria completa o estudios universitarios o técnicos inconclusos</b>, se contará toda la experiencia laboral.</li> </ul> <p><b>Experiencia Específica y/o Profesional:</b></p> <ul style="list-style-type: none"> <li>• Asociada a la función y/o materia, área, puesto o nivel específico requerido.</li> <li>• La calificación de las funciones indicadas en su Ficha de Postulación sobre la experiencia específica será considerada válidas siempre que se encuentren relacionadas al Perfil del Puesto.</li> <li>• Experiencia Profesional, está se computará desde la obtención del <b>Egreso</b>, para lo cual deberá presentar copia de la constancia, caso contrario se contabilizará desde la fecha indicada en el diploma bachiller o título profesional.</li> <li>• Asimismo, se podrá validar como experiencia profesional, las practicas preprofesionales desarrolladas durante el último año de estudios, en el marco del Decreto Legislativo N° 1401, Decreto Legislativo que aprueba el régimen especial que regula las modalidades formativas de servicios en el sector público y su Reglamento.</li> <li>• En aquellos puestos donde se <b>requiera secundaria completa o estudios universitarios o estudios técnicos inconclusos</b>, se contará la experiencia relacionada al puesto o materia requerida.</li> </ul>
<p>DIPLOMA O PROGRAMA DE ESPECIALIZACIÓN</p>	<p>Copia simple del diploma y/o certificación expedido por el centro de estudios y validado por la autoridad competente, y que se encuentren concluidos. Todos los documentos</p>



	<p>deberán indicar el mínimo de horas requeridas.</p> <p><b>Importante:</b></p> <p>Cuando no se precise el mínimo de horas en el requisito del Perfil de Puesto, el diplomado o programa de especialización deberá acreditar un mínimo de <b>noventa (90) horas de duración</b> (no acumulativo), o mayor a <b>ochenta (80) horas</b> si es organizado por un ente rector en el marco de sus atribuciones normativas. También se admitirán los diplomas y certificados con la denominación de Especialización o Programa de Especialización siempre que acrediten el mínimo de horas requeridas según sea el caso.</p>
<b>CURSO</b>	<p>Copia simple del diploma, constancia y/o certificado expedido por el centro de estudios y validado por la autoridad competente.</p> <p><b>Importante:</b></p> <p>Cuando no se precise el mínimo de horas en el requisito del Perfil de Puesto, el curso deberá acreditar un mínimo de <b>doce (12) horas de duración</b> (no acumulativo), o mayor a <b>ocho (8) horas</b> si es organizado por un ente rector en el marco de sus atribuciones normativas</p>
<b>CONOCIMIENTO PARA EL PUESTO Y/O CARGO</b>	<ul style="list-style-type: none"> <li>• Los conocimientos no requieren documentación sustentatoria, estos se validarán en la entrevista personal.</li> <li>• En el caso de conocimientos de ofimática, se admitirá lo declarado en el Formato de Postulación.</li> </ul>

**(\*) IMPORTANTE**

**a) En el caso de Experiencia General:**

- Para aquellos puestos donde se requiera formación técnica o universitaria la experiencia general se contabilizará a partir del momento del EGRESO de la formación correspondiente; para ello el postulante deberá presentar una constancia de egreso donde se indique claramente su fecha de egreso, caso contrario la experiencia general se contabilizará considerando la fecha del grado y/o título técnico profesional presentado.
- Asimismo, se podrá validar como experiencia profesional, las practicas preprofesionales desarrolladas durante el último año de estudios, en el marco del Decreto Legislativo N° 1401, Decreto Legislativo que aprueba el régimen especial que regula las modalidades formativas de servicios en el sector público y su Reglamento.

**b) En el caso de la Experiencia Específica:**

- Es la experiencia asociada a la función y/o materia del puesto convocado, nivel específico o sector al que pertenece la entidad.
- Las funciones que declaren los postulantes como parte de su experiencia específica en su **Ficha de Postulación** serán consideradas válidas siempre que se encuentren **relacionadas al perfil solicitado**.
- Se considerarán las prácticas preprofesionales desarrolladas durante el último año de estudios, en el marco del Decreto Legislativo N° 1401, Decreto Legislativo que aprueba el régimen especial que regula las modalidades formativas de servicios en el sector público y su Reglamento.
- No se validará Declaraciones Juradas para acreditar los requisitos del Perfil del Puesto, a excepción de los conocimientos.
- Tratándose de estudios realizados en el extranjero y de conformidad con lo establecido en la Ley del Servicio Civil N° 30057 y su Reglamento General señalan que los títulos universitarios, grados académicos o estudios de post grado emitidos por una universidad o entidad extranjera o los documentos que la acrediten serán registrados previamente ante SERVIR, requiriéndose como único acto previo la legalización en el Ministerio de Relaciones Exteriores o el apostillado correspondiente.
- En el caso de presentar documentos expedidos en idioma diferente al castellano, deberá adjuntar la traducción simple con la indicación y suscripción de quien oficie de traductor debidamente identificado de acuerdo a la Ley N° 27444 " Ley del Procedimiento Administrativo General"
- El postulante es responsable del seguimiento de la publicación de los resultados en la página web [www.sat.gob.pe](http://www.sat.gob.pe) y de la realización de la siguiente etapa según cronograma de la convocatoria.



## ENTREGA DE DOCUMENTOS

En esta etapa el postulante que obtuvo nota aprobatoria en la evaluación de conocimientos y haya rendido su evaluación aptitudinal / psicolaboral, presentará su ficha de postulación debidamente documentada con fotocopias simples, legibles, ordenado y foliado de acuerdo a lo descrito en la misma.

Todos los documentos que conforman el expediente de postulación, sin excepción, deben estar foliados de manera correlativa, con inicio en la primera hoja del expediente, no se foliará el reverso de las hojas, de acuerdo al siguiente modelo:

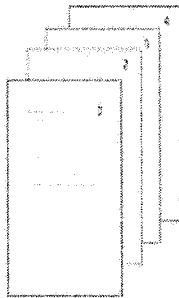

El postulante que no presente su ficha de postulación en la fecha, hora establecida y no sustente con los documentos el cumplimiento de los requisitos mínimos señalados en el Perfil de Puesto e Informados en su Ficha de Postulación, **será considerado como "NO PRESENTÓ"**.

Los documentos solicitados deberán presentarse en un sobre cerrado, consignando el siguiente rótulo:

SEÑORES  
SERVICIO DE ADMINISTRACIÓN TRIBUTARIA DE LIMA  
  
CAS N°: (Número de Proceso CAS)  
PUESTO / CARGO: (Denominación Del Cargo)  
APELLIDOS Y NOMBRES DEL POSTULANTE:

### 7.5. ENTREVISTA PERSONAL

Esta etapa tiene puntaje y es de carácter eliminatorio.

El postulante deberá presentarse a la entrevista personal, con su **DNI** o **CARNET DE EXTRANJERÍA** en la fecha y hora indicada en la publicación de los resultados preliminares; caso contrario será considerado como **NO SE PRESENTÓ**. Asimismo serán considerados **DESAPROBADOS**, los postulantes que no alcancen el puntaje mínimo de trece (13) puntos en esta evaluación.

Los resultados a ser publicados consideraran la condición de **GANADOR, APROBADO, DESAPROBADO, NO SE PRESENTÓ**, con sus respectivos puntajes.

El comité se encuentra conformado de la siguiente manera<sup>2</sup>:

- ✓ Gerente de Recursos Humanos o un representante
- ✓ Gerente del área usuaria o quien haga sus veces o un representante.

### 7.6. BONIFICACIONES

De conformidad con la normatividad vigente, se otorga una bonificación adicional en los siguientes supuestos:

- a) Al postulante con discapacidad que cumpla con los requisitos para el puesto se le otorga una **BONIFICACIÓN DEL 15% SOBRE EL PUNTAJE FINAL OBTENIDO**, de conformidad con lo establecido en el artículo 48 de la Ley N° 29973 – Ley General de la Persona con Discapacidad y la Resolución de Presidencia Ejecutiva N° 330-2017-SERVIR-PE, siempre que el postulante lo haya indicado en su ficha de postulación, adjuntando copia del respectivo certificado de discapacidad en la etapa de entrega de documentos y que haya alcanzado el puntaje mínimo aprobatorio en la entrevista personal.

<sup>2</sup> Resolución de Presidencia Ejecutiva N° 315-2017-SERVIR/PE " Guía Metodológica para el Proceso de Selección por Concurso Público de Méritos en las Entidades Públicas"



- b) Al postulante licenciado de las Fuerzas Armadas, que cumpla con los requisitos para el puesto, se le otorga una BONIFICACIÓN DEL DIEZ POR CIENTO (10%) SOBRE EL PUNTAJE FINAL OBTENIDO, de acuerdo a lo establecido en el inciso a) del artículo 61 de la Ley N° 29248, Ley del Servicio Militar, concordante con el numeral 3 del artículo 87 de su Reglamento y la Resolución de Presidencia Ejecutiva N° 330-2017-SERVIR-PE, siempre que el postulante lo haya indicado en su ficha de postulación, adjuntando copia de la documentación que sustente haber pertenecido a la Fuerzas Armadas del Perú en la etapa de entrega de documentos y que haya alcanzado el puntaje mínimo aprobatorio en la entrevista personal.

Conforme se detalla a continuación:

PUNTAJE FINAL													
Puntaje por Etapas						Puntaje Final	Bonificaciones		Puntaje Total				
Evaluación de Ficha de postulación	+	Evaluación de conocimientos	+	Evaluación aptitudinal / psicolaboral	+	Evaluación curricular	+	Entrevista personal	Puntaje total	+	Si corresponde bonificación a la persona con discapacidad (15%)	=	Puntaje final obtenido
Evaluación de Ficha de postulación	+	Evaluación de conocimientos	+	Evaluación aptitudinal / psicolaboral	+	Evaluación curricular	+	Entrevista personal	Puntaje total	+	Si corresponde bonificación al personal licenciado de las Fuerzas Armadas (10%)	=	Puntaje final obtenido
Evaluación de Ficha de postulación	+	Evaluación de conocimientos	+	Evaluación aptitudinal / psicolaboral	+	Evaluación curricular	+	Entrevista personal	Puntaje total	+	Si corresponde bonificación a la persona con discapacidad y al personal licenciado de las Fuerzas Armadas (25%)	=	Puntaje final obtenido

## 7.7. DECLARATORIA DE DESIERTO O CANCELACIÓN DEL PROCESO

### Declaratoria del Proceso como Desierto

El proceso puede ser declarado desierto en alguno de los siguientes supuestos:

- Cuando no se presenten postulantes al proceso de selección.
- Cuando no se cuente con al menos dos (2) postulantes aptos en la etapa de evaluación de fecha de postulación.
- Cuando ninguno de los postulantes cumple con los requisitos mínimos.
- Cuando habiendo cumplido con los requisitos mínimos, ninguno de los postulantes obtenga el puntaje mínimo en la evaluación de conocimientos técnicos, la evaluación curricular y la entrevista personal, según corresponda.

### Cancelación del Proceso de Selección

El proceso puede ser cancelado hasta antes de la etapa de entrevista en alguno de los siguientes supuestos, sin que sea responsabilidad de la entidad:

- Cuando desaparece la necesidad del servicio de la entidad, con posterioridad al inicio del proceso de selección.
- Por restricciones presupuestales.
- Otros supuestos debidamente justificados.

En caso de producirse alguno de los citados supuestos, la Gerencia de Recursos Humanos, da por culminado el proceso de contratación al declararlo desierto.

## 7.8. CONSIDERACIONES GENERALES

- Los postulantes **no podrán presentarse simultáneamente a más de una convocatoria vigente** publicada en el portal institucional [www.sat.gob.pe](http://www.sat.gob.pe). De detectarse omisión a esta disposición, sólo será considerada la primera ficha de postulación registrada.
- Los postulantes no deberán tener inhabilitación vigente para prestar servicios en el Estado, en el Registro Nacional de Sanciones contra Servidores Civiles – RNSSC. Ni deben tener inhabilitación administrativa o judicial vigente.
- La Gerencia de Recursos Humanos es responsable de ejecutar la etapa preparatoria, la etapa de suscripción y registro del contrato, así como publicar los resultados parciales y finales de las evaluaciones realizadas.
- El Comité Evaluador estará a cargo de la etapa de convocatoria y la etapa de selección, debiendo suscribir para ello, las actas respectivas en cada una de las etapas de su intervención.
- La Gerencia de Recursos Humanos se reserva el derecho de verificar la autenticidad de los documentos presentados, en cualquiera de sus etapas.
- La Gerencia de Recursos Humanos tiene la facultad de aplicar e interpretar las bases del presente proceso, en caso de presentarse dudas o vacíos en éstas y/o resolviendo los hechos o situaciones que se presenten, salvaguardándose el debido proceso y resolviendo en mérito a los principios de legalidad, igualdad, equidad, informalismo y transparencia.





- La evaluación de ficha de postulación, la evaluación de conocimientos, la evaluación aptitudinal / psicolaboral, la entrega de documentos y la entrevista personal son de carácter obligatorio y/o eliminatorio y es de absoluta responsabilidad del postulante el seguimiento permanente del proceso en el portal institucional [www.sat.gob.pe](http://www.sat.gob.pe), sección **TRABAJA CON NOSOTROS**.
- El postulante tiene la obligación de presentar toda la información adicional que requiera la Gerencia de Recursos Humanos durante cualquier momento de la etapa del proceso de contratación.
- Las etapas se ejecutan según el cronograma establecido. En ese sentido, los postulantes son responsables de verificar las diversas publicaciones que se realicen en el portal institucional [www.sat.gob.pe](http://www.sat.gob.pe), sección **TRABAJA CON NOSOTROS**.
- Los postulantes que tengan vínculo contractual con el Servicio de Administración Tributaria de Lima – SAT u otras entidades, mediante contrato regulado por el Decreto Legislativo N° 1057, N° 728 y/o condición plazo fijo, deberán renunciar al cargo o puesto que se encuentren ocupando en un plazo máximo de 24 horas de efectuada la publicación de ganadores del Concurso Público de Méritos al cual haya postulado, caso contrario se comunicará al postulante que haya quedado como accesitario, a fin que éste último concrete su vínculo con la institución.

#### 7.9. SITUACIONES ESPECIALES Y CONSECUENCIAS

- En el caso de detectarse que el postulante ha incurrido en plagio o ha incumplido las instrucciones para el desarrollo de cualquiera de las evaluaciones de la etapa de selección, será automáticamente descalificado, aun cuando el postulante haya sido seleccionado, sin perjuicio de las acciones administrativas, civiles y/o penales que el SAT pueda adoptar.
- En caso que el postulante no se presente en alguna de las evaluaciones de la etapa de selección, en la fecha o lugar establecido por la Gerencia de Recursos Humanos, es automáticamente descalificado.
- En caso que el postulante sea suplantado por un tercero, es automáticamente descalificado, sin perjuicio de las acciones administrativas, civiles y/o penales que el SAT pueda adoptar.
- En el caso de empate en el puntaje total más alto entre dos o más postulantes, a efectos de determinar el ganador, se determina el orden de prelación aplicando los siguientes criterios:
  - a. El que obtenga mayor puntaje en la entrevista personal
  - b. El que obtenga mayor puntaje en la evaluación de conocimiento
- En el caso de mantenerse el empate, la Gerencia de Recursos Humanos notifica a los postulantes y a los miembros del comité de entrevista, la realización de una nueva entrevista personal complementaria, fijando la fecha y hora de la misma, la cual determinará el resultado final.

#### 7.10. CONTROVERSIAS

- Cualquier controversia o reclamo que se presente durante el proceso de contratación, es resuelto por la Gerencia de Recursos Humanos.
- La Gerencia de Recursos Humanos es competente para resolver los recursos de reconsideración que presenten los postulantes y derivar a la Autoridad Nacional del Servicio Civil – Servir los recursos de apelación que correspondan

#### 7.11. SUSCRIPCIÓN Y REGISTRO DEL CONTRATO

- El contrato debe suscribirse como máximo a los cinco (05) días hábiles, contados a partir del día siguiente de la publicación del resultado final de la etapa de selección. Si es vencido este plazo, y el postulante ganador no suscribe el contrato por causas objetivas imputables a él, se declara seleccionado el postulante que ocupó el orden de mérito inmediato siguiente para que proceda a la suscripción de contrato, dentro de los cinco (05) días hábiles, contados a partir de la correspondiente comunicación.
- El postulante ganador, para efectos de la suscripción del contrato deberá presentar los documentos originales y legibles, que sustente el cumplimiento de los requisitos mínimos, del perfil del puesto (los mismos que se presentaron en la entrega de documentos) SOLO en los casos que no se pueda verificar los citados documentos en registro de libre acceso a través de internet u otro medio de comunicación pública, a efectos de ser autenticados por el SAT y dar apertura al legajo personal del ganador.
- Solo en los casos de extravío, pérdida o robo de la documentación (total o parcial) que sustente el cumplimiento del perfil convocado se otorga un plazo adicional siempre que presente la denuncia policial correspondiente o la constancia de que se encuentra en trámite, así como la declaración jurada de compromiso para presentar el documento en un plazo adicional.
- De acuerdo al Decreto Legislativo N° 1057, que regula el Régimen Especial de Contratación Administrativa de Servicios, modificado por Ley N° 29849, Ley que establece la eliminación progresiva del Régimen Especial del Decreto Legislativo N° 1057, el trabajador está sujeto al período de prueba de tres (03) meses contados desde el inicio del contrato.
- Los documentos presentados por los postulantes para la presente convocatoria NO SERÁN DEVUELTOS por formar parte del expediente del proceso de contratación.



